



2026



Dit geld(t) voor u

Weinig geld of een laag inkomen?
De gemeente Delft helpt!



Gemeente Delft

Zo werkt het

De gemeente kan u helpen met tegemoetkomingen als u (even) krap zit. U leest er meer over in deze folder.

De meeste regelingen en tegemoetkomingen van de gemeente vallen onder de bijzondere bijstand. Ze zijn niet bedoeld voor gewone kosten, zoals eten, kleding of het betalen van de huur.

Waar zijn de regelingen dan wél voor?

U kunt bijzondere bijstand krijgen voor bijzondere noodzakelijke kosten die u zelf niet kunt betalen. Denk bijvoorbeeld aan de kosten voor rechtsbijstand of kosten voor de inrichting van uw huis. De gemeente bepaalt per persoon of er sprake is van noodzaak.

- Bekijk welke regelingen voor u gelden via [berekenjerecht.nl](https://www.berekenjerecht.nl)
- Kijk voor alle informatie op www.delft.nl/geldvoorru

Inhoud

- 4 Kinderen en jongeren
- 8 Wonen
- 12 Gezondheid
- 14 Geldzaken
- 16 Hulp bij aanvragen?

Is het voor mij?

Bijzondere bijstand is voor inwoners met een laag inkomen. Voor de meeste regelingen geldt dat uw inkomen maximaal 110% van de bijstandsnorm mag zijn. Er zijn uitzonderingen. Voor de Individuele Inkomens toeslag geldt 105%, voor de kindregelingen geldt 120% en voor de AV-Delft geldt 130%. De bijbehorende bedragen vindt u in de tabel hieronder.

Het (gezamenlijk) netto-maandinkomen mag niet hoger zijn dan:

% van de bijstandsnorm (incl. vakantiegeld)	Bedrag gehuwden samenwonenden, alleenstaande ouders	Bedrag voor alleenstaanden
100%	€ 2.002,13	€ 1.401,50
105%	€ 2.102,24	€ 1.471,58
110%	€ 2.202,34	€ 1.541,65
120%	€ 2.402,56	€ 1.681,80
130%	€ 2.602,77	€ 1.821,95

De bijstandsnorm verandert elk jaar op 1 januari en op 1 juli. Wilt u weten wat de bedragen zijn na 1 juli 2026? Kijk voor de aangepaste bedragen op www.delft.nl/bijstandsnorm.

Let op! Deze bedragen zijn inclusief vakantiegeld. De genoemde inkomensgrenzen gelden alleen voor inwoners zonder medebewoners of inwonende kinderen van 27 jaar of ouder. Kijk voor meer informatie op www.delft.nl/kostendelersnorm.



Kinderen en jongeren



Babykamer

Bent u zwanger, maar heeft u geen geld voor een babykamer? U kunt een lening aanvragen bij de Gemeentelijke Kredietbank (GKB). U moet wél eerst toestemming vragen bij de gemeente. Is een lening niet mogelijk? Dan kan de gemeente u misschien helpen. Bel 14015 om een afspraak met de gemeente te maken.

www.delft.nl/babykamer

Babypakket

Bent u zwanger? Dan kunt u via de gemeente een deel van de spullen die u nodig heeft aanvragen. Dit 'babypakket' bevat spullen zoals kleertjes, zeep en luiers.

www.delft.nl/babypakket

Computer

Heeft uw kind een computer nodig voor school? De gemeente vergoedt de aanschaf van een computer en randapparatuur, zoals een toetsenbord, muis of printer.

www.delft.nl/computerregeling

Fiets voor naar school

Gaat uw kind binnenkort naar school en heeft hij of zij een fiets nodig? Met de fietsregeling van de gemeente kunt u een eenmalige vergoeding aanvragen voor kinderen van 4 tot 18 jaar.

- 4 tot 8 jaar: € 125,-

- 8 jaar tot brugklas: € 190,-

- Brugklas tot 18 jaar: € 315,-

www.delft.nl/fietsregeling



Delftpas

Leuke uitjes hoeven niet duur te zijn als u een Delftpas heeft. U krijgt met de Delftpas namelijk korting op heel veel leuke dingen in Delft, Rotterdam en Den Haag. Zo kunt u bijvoorbeeld voordelig naar de bioscoop of een pretpark. Inwoners met een laag inkomen of een uitkering betalen slechts € 5,- voor de pas. Kinderen van € 5,- pashouders krijgen een gratis pas.

www.delftpas.nl

Schoolkosten en ouderbijdrage op school

Is uw kind tussen de 4 en 17 jaar? Dan kunt u een tegemoetkoming in de schoolkosten en ouderbijdrage op school krijgen via de Delftpas. Dit geldt alleen voor gezinnen die in aanmerking komen voor de Delftpas tegen het lage tarief van € 5,-.

www.delftpas.nl

Sport en cultuur

Houdt uw kind van sporten? Vindt u het belangrijk dat uw kind leert zwemmen? Of is uw kind dol op muziek, dans of toneel? Het Jeugdfonds Sport en Cultuur vindt het



belangrijk dat alle kinderen mee kunnen doen. Zij betalen daarom de contributie of het lesgeld voor kinderen en jongeren in gezinnen met lage inkomens.

www.jeugfondssportencultuur.nl

Studietoeslag

Bent u 15 jaar of ouder en studeert u? En heeft u een blijvende medische beperking? Dan kan het misschien moeilijk zijn om naast uw opleiding te werken. U heeft dan recht op de studietoeslag. Dit is een extraatje en hoeft u niet te gebruiken voor uw studie.

www.delft.nl/studietoeslag



Wonen





Verhuis- en opknapkosten

Moet u verhuizen naar een aangepaste woning door ziekte of een beperking? U kunt een vergoeding krijgen van de gemeente.

www.delft.nl/verhuisenopknap

Doorbetaling vaste lasten/ opslagkosten tijdens opname

Verblijft u in een zorginstelling? De gemeente vergoedt tot maximaal 12 maanden de kosten voor het aanhouden van uw woning. Dit kunnen huurkosten zijn maar ook uw hypotheeklasten.

www.delft.nl/opnamekosten

Meubilair en apparatuur

Een nieuw bed of koelkast betaalt u meestal zelf. Lukt dat niet? Dan kunt u misschien een lening krijgen van de Gemeentelijke Kredietbank (GKB). U moet wél eerst toestemming vragen bij de gemeente. Is een lening niet mogelijk? Dan kan de gemeente u misschien helpen.

www.delft.nl/meubilair

Tip: *Kijk ook eens bij één van de kringloopwinkels in Delft.*



Kwijtschelding kosten identiteitskaart of paspoort

Iedereen vanaf 14 jaar is verplicht zich te kunnen identificeren. Daarvoor is een paspoort of identiteitskaart nodig. Met een laag inkomen kunt u een deel van de kosten terugkrijgen. Voor een paspoort krijgt u maximaal € 39,- terug. Voor een identiteitskaart is dat maximaal € 34,35. Let op: aanvragen kan tot maximaal 2 maanden nadat u uw nieuwe paspoort of identiteitskaart heeft gekocht.

www.delft.nl/paspoort

www.delft.nl/identiteitskaart

Woonkostentoeslag voor huiseigenaren

Heeft u een eigen huis en is het moeilijk om de hypotheek te betalen? De woonkostentoeslag voor huiseigenaren is een vergoeding voor inwoners met een eigen huis.

www.delft.nl/

[woontoeslaghuiseigenaar](http://www.delft.nl/woontoeslaghuiseigenaar)

Woonkostentoeslag voor huurders

Heeft u een huurhuis en een laag inkomen? Dan kunt u huurtoeslag aanvragen bij de Belastingdienst. Is de toeslag niet voldoende omdat uw huur hoger is dan € 932,93? Dan kunt u voor het resterende bedrag bij de gemeente (tijdelijk) woonkostentoeslag aanvragen.

www.delft.nl/woontoeslaghuurder

Individuele inkomenstoeslag

Heeft u 3 jaar of langer een laag inkomen? Dan kunt u elk jaar een individuele inkomenstoeslag aanvragen. Wij verwachten dat u de helft van dit bedrag gebruikt voor de vervanging van uw spullen in huis. Bijvoorbeeld vloerbedekking, een stofzuiger of een bed. De andere helft van het bedrag mag u vrij besteden. De voorwaarden vindt u op:

www.delft.nl/inkomenstoeslag



Energiehulp

Voor veel mensen is het moeilijk om de energierekening te betalen. De gemeente wil mensen met een laag inkomen helpen. De gratis Energiehulp van 015 Duurzaam helpt u om uw energieverbruik te verlagen. U krijgt praktische tips en energiebesparende materialen. De energiehulp komt bij u thuis. U krijgt tips om energie te besparen. Ook krijgt u gratis spullen die helpen om minder energie te gebruiken. Zoals tochtstrips, ledlampen en radiatorfolie. Zo bespaart u meteen energie en geld.

www.delft.nl/energiehulp

Meer hulp of tips nodig voor de energiekosten? **www.delft.nl/hulpbijenergiekosten**

Kwijtschelding gemeentelijke belastingen

Met een laag inkomen heeft u misschien recht op kwijtschelding van de gemeentelijke belastingen. Ook als u ondernemer met een Bbz-uitkering bent. Met een kwijtschelding hoeft u maar een deel van de aanslag te betalen. Let op: aanvragen kan tot maximaal 2 maanden na de datum die op de aanslag staat.

www.derb.g.nl

A close-up photograph of an elderly person's face and hands. The person's skin is wrinkled, and their hands are being held gently by another person's hands. A dark blue square is positioned on the right side of the image, partially overlapping the hands. A yellow banner is at the bottom, containing the word 'Gezondheid' in bold blue text.

Gezondheid

AV-Delft

Heeft u hoge zorgkosten? Dan is de AV-Delft iets voor u. De AV-Delft is een speciale aanvullende verzekering. Samen met zorgverzekeraar DSW biedt de gemeente inwoners met een laag inkomen een uitgebreide dekking. Voor een aantrekkelijke prijs bent u dus voor nog meer kosten verzekerd. Zo vergoedt de AV-Delft onder andere uw eigen bijdrage voor de meeste Wmo-voorzieningen.



Een aanvullende zorgverzekering

Met de AV-Delft krijgt elke betalende volwassene elke maand € 15,- korting op de zorgpremie. Kinderen tot 18 jaar zijn gratis meeverzekerd. Bestaat uw huishouden uit 2 betalende volwassenen? Dan krijgt u in totaal € 30,- korting per maand.

www.delft.nl/avdelft

Kosten voor een begrafenis of crematie

Is er een familielid overleden? En heeft u te weinig inkomen of spaargeld om uw deel van de begrafenis of crematie te betalen? Dan kunt u een vergoeding aanvragen bij de gemeente.

www.delft.nl/begrafeniskosten

Let op! De vergoeding is alleen voor uw aandeel.

Op ziekenbezoek

Wilt u op ziekenbezoek en heeft u daar geen geld voor? Veel aanvullende zorgverzekeringen vergoeden de kosten die gemaakt worden voor ziekenbezoek. Uw zorgverzekeraar weet meer. Voor de kosten die uw verzekeraar niet vergoedt, kunt u soms bijzondere bijstand krijgen.

www.delft.nl/opziekenbezoek

Sport en Cultuur

Wilt u sporten of een cultuuractiviteit doen, maar heeft u te weinig geld? U kunt hiervoor een bijdrage voor krijgen via het Volwassenfonds Sport & Cultuur. De bijdrage is maximaal € 300,-. Daarmee kunt u meedoen aan sport en cultuur. U kunt er ook spullen of sportkleding van kopen. De aanvraag loopt via een tussenpersoon.

www.delft.nl/volwassenfonds



Geldzaken



Budgetbeheer

Vindt u het moeilijk om uw geld te beheren? Een budgetbeheerder kan u helpen om uw financiën op orde te krijgen. Tijdens deze periode beheert de budgetbeheerder tijdelijk uw geld tot u dit (weer) zelf kunt.

www.delft.nl/budgetbeheer

Hulp bij geldzorgen van gemeente

Kunt u uw rekeningen niet op tijd betalen? Of heeft u andere zorgen over geld? De afdeling Financiële Hulpverlening van Delft helpt u graag bij het vinden van een blijvende oplossing. Gaat het om een crisissituatie? Zoals een dreigende uithuiszetting of afsluiting van gas, water of licht? Bel dan 14015 voor een afspraak.

www.delft.nl/geldzorgen

Schulden voorkomen

Er zijn online veel tips te vinden waarmee u zelf aan de slag kunt. Maar er zijn ook organisaties die u kunnen helpen bij het op orde brengen van uw geldzaken en administratie. Bijvoorbeeld Geldzaken voor Elkaar.

Geldzaken voor Elkaar

Dit is een samenwerking tussen SchuldHulpMaatje Delft, Humanitas en Delft voor Elkaar. Alle inwoners van Delft zijn elke dinsdag van 10.00 tot 12.00 uur en elke woensdag van 14.00 tot 16.00 uur welkom bij Wij West Dichtbij, winkelcentrum De Hoven. Voor beide geldt dat u geen afspraak hoeft te maken en dat het gratis is.

www.delft.nl/schuldenvoorkomen

Bereken Je Recht

In één simpele stapsgewijze of hulp van de gemeente of overheid krijgen. Omdat hier stap voor stap waar je recht op hebt.

Start met berekenen →

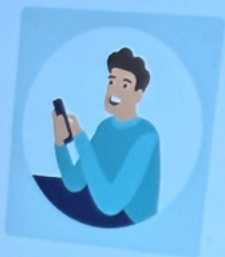

Alle vragen beantwoord?

Een die je waar je recht op hebt. En hoe je die toegelaten zat kunt aanvragen.

Je blijft anoniem. We vragen niet naar
Inladen duurt ongeveer 10 minuten.

Odido 10:56

Contact

Naar [contactformulier](#)

Telefoon: 14015

Vanuit buitenland: 0031 15 260 22 22

WhatsApp: [06 527 39 476](#)

Adres

Bezoekadres: Stationsplein 1
(navigatie: volg Coenderstraat)

Postadres: Postbus 78, 2600 ME, Delft

[Maak een afspraak](#)

Geef uw mening

Hulp bij aanvragen?

delft.nl

De Formulierenbrigade helpt

Om een aanvraag te doen, moet u meestal een formulier invullen. Vindt u dat moeilijk? De vrijwilligers van de Formulierenbrigade kunnen u helpen.

Inloopspreekuur

Voor het inloopspreekuur hoeft u geen afspraak te maken. U kunt langskomen voor korte vragen, bijvoorbeeld over:

- Aanvraag van de AV-Delft
- Controleren van uw toeslagen
- Inschrijving Woonnet Haaglanden

Tijden en locaties (zonder afspraak)

- Dinsdag van 14.00 tot 16.00 uur
(Van Bleyswijkstraat 91)
- Donderdag van 14.00 tot 16.00 uur
(Aart van der Leeuwlaan 4, Wijkcentrum de Vleugel)

Spreekuur op afspraak

Heeft u een vraag waar meer tijd voor nodig is om u te helpen? Maak dan een afspraak. Denk bijvoorbeeld aan hulp bij:

- Aanvraag bijzondere bijstand
- Aanvraag bijstandsuitkering
- Toeslagenwet UWV
- Toeslagen Belastingdienst
- Kwijtschelding RBG



Tijden en locatie

Maandag, woensdag en vrijdag van 10.00 tot 12.00 uur

(Van Bleyswijkstraat 91 in Delft)

Let op: het maken van een afspraak is verplicht

Afspraak maken

U kunt op verschillende manieren een afspraak maken:

- Ga naar uw wijkcontactpunt
- Stuur een e-mail naar info@delftvoorelkaar.nl
- Bel 015 - 760 02 00

www.delft.nl/formulierenbrigade

De Formulierenbrigade is een ondersteunende dienst van Delft voor Elkaar.

www.delftvoorelkaar.nl

Wat is er nog meer?

Soms is hulp van de gemeente niet genoeg of niet mogelijk. Er zijn ook nog andere mogelijkheden.

Bereken je recht

In dit boekje staan veel verschillende regelingen. Met het programma Bereken je Recht kunt u zelf zien van welke regelingen u mogelijk gebruik kunt maken.

www.berekenjerecht.nl

Noodfondsen

Voor mensen in dringende financiële nood bestaan noodfondsen. U kunt bijvoorbeeld een eenmalige gift krijgen. Hulp vanuit een noodfonds krijgt u niet zomaar en wordt meestal aangevraagd door uw hulpverlener.

- ISF (Interkerkelijk Sociaal Fonds)

www.isfdelft.nl

- SUN (Stichting Urgente Noden)

www.urgentenodendelft.nl

Steunpunt Belastingdienst

Heeft u vragen over uw Belastingen en toeslagen? Dan kunt u terecht bij het Steunpunt van de Belastingdienst in het Stadskantoor van de gemeente. U kunt een afspraak maken via www.belastingdienst.nl/ contact of de BelastingTelefoon via

0800-0543

Voorzieningen vanuit Wmo

Kunt u zich door ziekte, een beperking of ouderdom (tijdelijk) niet meer zelf redden? Dan kunt u hulp krijgen vanuit de Wmo (Wet maatschappelijke ondersteuning).

www.delftsupport.nl/wmo

Instituut Sociaal Raadslieden (ISR)

Bij juridische of financiële vragen of problemen kunt u terecht bij het ISR.

U kunt contact opnemen per e-mail (sociaalraadslieden@delft.nl) of telefonisch (015 - 219 79 70). Het ISR is bereikbaar van maandag tot en met vrijdag van 9.00 tot 12.30 uur en van 13.30 tot 16.30 uur.

Het ISR is gevestigd in het Stadskantoor, Stationsplein 1, Delft.

www.delft.nl/isr

Meer informatie

*Woont u in Delft en moet u rondkomen van weinig geld? Handige informatie en tips vindt u op **www.delft.nl/alselkeurotelt**. Als elke euro telt is een gezamenlijk initiatief van het Pact tegen Armoede en de gemeente Delft.*

Disclaimer: deze folder is met grote zorgvuldigheid gemaakt. Aan de inhoud kunnen echter geen rechten worden ontleend.

Colofon

Dit is een uitgave van

Gemeente Delft

Bezoekadres: Stationsplein 1, 2611 BV Delft

Postadres: Postbus 78, 2600 ME Delft

www.delft.nl

Fotografie: Eigen beeldbank,
EllemiekeFotografie, Freepik

Openingstijden

Maandag tot en met vrijdag
van 8.30 tot 17.00 uur

Afspraak maken

Maak online een afspraak via

www.delft.nl/afspraak of bel **14015**.

Maart 2026

Meer weten?

www.delft.nl/geldvoorru